

**INTERVENTI DI MANUTENZIONE DI CORSI D'ACQUA DI COMPETENZA
COMUNALE E DI RISOLUZIONE DELLE CRITICITA' IDRAULICHE INDIVIDUATE
NEL PIANO DELLE ACQUE.
CONVENZIONE REGOLANTE I RAPPORTI TRA CONSORZIO DI BONIFICA ACQUE
RISORGIVE E COMUNE DI MOGLIANO VENETO.**

L'anno duemilatredici, il giorno

del mese di novembre (...../11/2013), tra:

il **COMUNE DI MOGLIANO VENETO**, CF 00565860269 - PIVA 00476370267, con sede in Piazza Caduti, 8 - Mogliano Veneto (TV), rappresentato dall'arch. **SALVINA SIST**, nata a Susegana (VE) il 24/05/1965, domiciliata per la funzione presso la sede comunale di Mogliano Veneto, che dichiara di agire esclusivamente in nome e per conto e nell'interesse del suddetto Ente, ai sensi dell'art. 107, comma 3, lett. c) del T.U.E.L. 267/2000, e per dare esecuzione alla delibera di Giunta Comunale n. 293 del 22.10.2013, più brevemente chiamato in questo atto "Comune";

il **CONSORZIO DI BONIFICA ACQUE RISORGIVE**, CF 94072730271, con sede in Venezia, via Rovereto, 12, persona giuridica pubblica ed ente pubblico economico ai sensi dell'art. 862 del c.c. e dell'art. 3 della LR 12/2009, rappresentato dal Direttore Dott. ing. **CARLO BENDORICCHIO**, nato a Dolo (VE) il 10/03/1976, domiciliato per la carica presso la sede del Consorzio, che agisce in esecuzione della delibera del Consiglio di Amministrazione consorziale n. 543/2013 del 13/11/2013, più brevemente chiamato in questo atto "Consorzio".

Le parti come sopra identificate premettono quanto segue:

- con Deliberazione di Giunta n. 501 del 28/12/2004, è stato affidato al Consorzio di Bonifica Dese Sile, ora Consorzio di Bonifica Acque Risorgive, con sede in via Rovereto, 12 a Venezia Chirignago, l'incarico della redazione del Piano delle Acque del territorio comunale, essendo l'Ente istituzionalmente competente per quanto riguarda la tutela idrogeologica del territorio;
- tale Piano, nell'anno 2012, è stato aggiornato con un incarico assegnato dall'Amministrazione Comunale allo Studio di Ingegneria 2P di San Donà di Piave, e verrà approvato contestualmente al redigendo PAT;
- nel Piano delle Acque vengono individuati tutti i corsi d'acqua comunali, le modalità di manutenzione degli stessi da parte dell'Amministrazione Comunale; vengono individuati, inoltre, gli interventi da realizzare per risolvere le criticità idrauliche del territorio comunale;
- il Comune di Mogliano Veneto ha chiesto la disponibilità del Consorzio ad effettuare la manutenzione di corsi d'acqua di propria competenza all'interno del territorio comunale gestito dal Comune stesso, da attuare con il proprio personale e i propri mezzi, secondo il presente atto, oltre a realizzare alcuni interventi per risolvere le criticità idrauliche di carattere puntuale individuate nel Piano delle Acque;
- l'art. n. 18 comma 1) punto c) della L.R. 12/2009 "Nuove norme per la bonifica e la tutela del territorio stabilisce che *"i Consorzi di Bonifica, ai sensi dell'art. 62 del Decreto Legislativo n. 152 del 2006, partecipano all'esercizio delle funzioni regionali in materia di difesa del suolo mediante: ...c) interventi di riqualificazione sulla rete di competenza di Enti Locali e di altri soggetti pubblici e privati, previa stipula di accordo di programma o convenzione"*;
- l'art. 20, comma 1), della LR 12/2009 prevede che *"Ai Consorzi di Bonifica può essere affidata in concessione dallo Stato, dalla Regione o da altri enti pubblici operanti nel Veneto, con assunzione dei relativi oneri da parte dei rispettivi concedenti, la progettazione, l'esecuzione e la manutenzione di opere pubbliche di propria competenza, ..."*;
- è giustificabile la circostanza che le operazioni di manutenzione e gli interventi lungo i corsi d'acqua comunali siano ordinariamente eseguite dai Consorzi di Bonifica, i quali, per adempimento al dovere istituzionale di mantenere l'efficienza idraulica dei vari canali, si sono

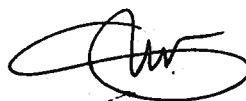

- dotati dei necessari macchinari ed attrezzatura, nonché hanno sviluppato adeguate conoscenze e specifiche competenze in materia;
- è opportuno ricordare che, in riferimento all'oggetto della presente convenzione, il Consorzio opera nell'interesse dei proprietari consorziati, allo scopo di mantenere l'efficienza idraulica delle varie aste. Pertanto, il Consorzio ha interesse ad eseguire gli interventi di manutenzione nei corsi d'acqua di competenza del Comune o necessari per risolvere le criticità idrauliche del territorio comunale, poiché rientranti nel proprio comprensorio e facenti parte integrante del sistema di bonifica;
 - si ritiene opportuno e conveniente per il Comune, quindi, che il Consorzio dia corso agli interventi di manutenzione, con proprio personale e propri mezzi, o nell'esecuzione di alcuni interventi per risolvere le criticità idrauliche di carattere puntuale individuate dal Piano delle Acque secondo le regole esposte nella presente convenzione appositamente predisposta per regolarne i rapporti.
 - Il tutto nello spirito di un proficuo rapporto di collaborazione tra Amministrazioni che comunque perseguono obiettivi di pubblica utilità e nel comune interesse di svolgere le operazioni di manutenzione idraulica in modo unitario ed economico per il Comune, per il Consorzio e per i proprietari consorziati;
 - che la presente convenzione è stata approvata dal Comune con deliberazione di Giunta Comunale n. 239 del 22.10.2013 e dal Consorzio con delibera del Consiglio di Amministrazione n. 543/2013 del 13.11.2013;

TUTTO CIO' PREMESSO

Con la presente convenzione vengono fissate le modalità da seguire per l'attuazione degli interventi di manutenzione dei corsi d'acqua comunali ricadenti nel territorio del Comune di Mogliano Veneto e per quelli indicati come criticità idrauliche nel Piano delle Acque.

art. 1 - Oggetto degli interventi

Il Comune affida al Consorzio:

- a. i lavori e le prestazioni di manutenzione dei corsi d'acqua comunali individuati dalla cartografia allegata al Piano delle Acque e da un "programma di lavori" che verrà predisposto in base alle disponibilità economiche alla sottoscrizione della Convenzione;
- b. gli interventi per la risoluzione di alcune criticità idrauliche individuate negli allegati al Piano delle Acque.

I corsi d'acqua oggetto di intervento sono stati individuati sulla base delle priorità analizzate dal Piano delle Acque e saranno dettagliati in apposite schede di lavoro costituite da opportuni elaborati grafici e dal quadro economico di spesa.

art. 2 - Tipologia, quantità e cadenza degli interventi di manutenzione.

L'intervento di manutenzione prevede il ripristino dell'efficienza idraulica dei corsi d'acqua indicati all'art. 1).

La manutenzione riguarderà l'espurgo dei corsi d'acqua, l'asporto del materiale, la fresatura con lo sfalcio delle erbe superficiali ed acquatiche ed il taglio della vegetazione infestante presente in alveo e sulle sponde, con esclusione delle piante di alto fusto ad eccezione di quelle manifestamente in condizioni di precaria stabilità, per le quali le apposite schede riporteranno dettagliata descrizione.

Il materiale di risulta conseguentemente all'intervento di espurgo verrà gestito ed utilizzato dal Consorzio nel rispetto di quanto contenuto nella DGR n. 2424/2008 e nel rispetto dell'eventuale ulteriore normativa vigente in merito. Sarà cura del Consorzio predisporre e presentare agli Enti competenti tutta la documentazione a tal fine necessaria. Nel caso in cui, in base alle risultanze delle analisi sul materiale ed ai sensi di quanto disposto dalle citate disposizioni, vi fosse la necessità di

trasportare il materiale a discarica dovrà essere concordato con il Comune il maggiore contributo dovuto al Consorzio per far fronte ai costi di stoccaggio e trasporto del materiale in discarica, e tale maggior onere dovrà essere previsto nel programma annuale dei lavori.

Le prestazioni di cui all'art.2, inerenti la manutenzione dei corsi d'acqua verranno effettuate prevalentemente nel periodo estivo ed autunnale.

Gli interventi di manutenzione ordinaria verranno affidati al Consorzio non in via esclusiva.

art. 3 - Modalità di esecuzione delle prestazioni di manutenzione.

Gli interventi di manutenzione saranno di norma effettuati da personale dipendente del Consorzio, dotato dei necessari mezzi ed attrezzatura sotto la diretta sorveglianza dei tecnici dello stesso, nel rispetto della vigente normativa in materia di sicurezza e tutela della salute dei lavoratori.

Nel caso in cui, per eseguire gli interventi di manutenzione, sia necessario accedere a terreni in proprietà privata, rimane a carico del Comune avviare la procedura con i proprietari di tali terreni per consentire l'accesso ai mezzi consortili o incaricati dal Consorzio.

Eccezionalmente, qualora si dovesse rendere indispensabile un intervento urgente ed indifferibile ed il Consorzio non avesse l'immediata disponibilità del necessario personale qualificato, lo stesso potrà avvalersi di imprese esterne per l'affidamento delle relative prestazioni con procedura semplificata nel pieno rispetto di quanto previsto dal D.Lgs. 163/2006 e dal DPR 207/2010.

Il Comune si riserva comunque la facoltà, ove ricorrano i presupposti, di intervenire direttamente con procedura di somma urgenza, a salvaguardia della pubblica incolumità, ai sensi dell'art. 176 del regolamento emanato con DPR 207/2010.

art. 4 - Contributo da corrispondere al Consorzio per l'attività di manutenzione.

Al Consorzio verrà riconosciuto, a titolo di rimborso di ogni spesa sostenuta per mezzi, personale e materiale, nonché per eventuali ulteriori oneri per occupazione temporanea di aree, danni a frutti pendenti, indagini, analisi chimiche, oneri di discarica, ecc. la somma relativa agli interventi effettuati, con accordo tra le parti sulla base del "Piano annuale di lavoro", considerate le schede di lavoro indicate all'art. 1 e le disponibilità del Comune.

La rendicontazione dell'importo verrà quantificata a consuntivo sulla base del Certificato finale dei lavori sottoscritto dal Responsabile del servizio manutenzione del Consorzio e nei limiti dello stanziamento di bilancio del Comune preventivamente concordato.

I lavori eseguiti verranno contabilizzati sulla base del costo orario dei mezzi e della manodopera consortile e del costo dei materiali risultanti dalla tabella allegata predisposta dal Consorzio Acque Risorgive per l'anno 2013; questi ultimi saranno oggetto di aggiornamento annuale sulla base dei costi effettivi sostenuti dallo stesso.

art. 5 - Modalità di erogazione del contributo per l'attività di manutenzione

I pagamenti verranno effettuati dal Comune sulla base di formale richiesta del Consorzio, una volta realizzato l'intervento e sulla base della presentazione al Comune della contabilità finale dei lavori e del Certificato di Regolare Esecuzione, sottoscritti dal Direttore dei Lavori e dal Responsabile del Servizio Manutenzione del Consorzio.

art. 6 - Interventi per la risoluzione delle criticità idrauliche

Il Comune potrà affidare al Consorzio alcuni interventi per la risoluzione delle criticità idrauliche di cui all'art. 1, individuati negli elaborati allegati al Piano delle Acque.

Le prestazioni relative a tali interventi verranno concordate di volta in volta sulla base di specifici accordi tra Comune e Consorzio che individueranno le risorse disponibili, le attività affidate dal Consorzio (progettazione ed esecuzione delle opere), le modalità di corresponsione del contributo, il collaudo, ecc.



art. 7 - Obblighi ed oneri per il Consorzio.

Per l'espletamento dei servizi il Consorzio si obbliga ad osservare tutte le norme vigenti in materia. Il Consorzio sarà libero di impiegare personale proprio od avvalersi di soggetti appaltatori ad essa esterni o ancora di personale con rapporto di collaborazione sotto qualsiasi forma prevista dall'ordinamento vigente, assumendo la piena e completa responsabilità dell'individuazione degli eventuali soggetti e del tipo di rapporto contrattuale, dell'operato degli stessi e dei risultati delle azioni affidate, sollevando il Comune da qualsiasi responsabilità.

Il Consorzio si obbliga ad ottemperare a tutte le disposizioni di legge vigenti in materia di sicurezza e tutela della salute dei lavoratori; a tale proposito e con riferimento alla normativa di cui al DLgs 81/2008, succ. mod ed integraz., si precisa che ai soli fini di quanto previsto dalle vigenti disposizioni in materia di sicurezza dei lavoratori il Comune risulta committente dei lavori mentre il Consorzio attraverso i propri funzionari e rappresentanti espletterà le funzioni di datore di lavoro, Responsabile dei lavori e delle altre figure professionali previste nel DLgs 81/2008, succ. mod. ed integraz., per quanto concerne la sicurezza dei lavoratori.

Il consorzio si obbliga, altresì, ad ottemperare a tutte le disposizioni di legge vigenti disciplinanti i materiali derivanti da operazioni di scavo di corsi d'acqua, comprendente la predisposizione e la presentazione agli Enti competenti delle istanze e documentazione necessarie.

Il Consorzio, pertanto, risulta essere l'unico responsabile per l'esecuzione dei lavori in oggetto.

art. 8 - Durata del periodo di svolgimento delle prestazioni.

La presente convenzione ha durata annuale (dalla data di sottoscrizione della stessa) e potrà essere rinnovata di anno in anno, previo accordo tra le parti in merito agli interventi da eseguire e al contributo da corrispondere.

art. 9 - Definizione delle eventuali controversie.

Qualora dovessero insorgere controversie in ordine all'interpretazione o all'esecuzione della presente convenzione, e le stesse non fossero risolte in via bonaria fra le parti, il tutto sarà demandato per competenza al foro di Treviso.

art. 10 - Disposizioni finali.

Qualsiasi modificazione ai presenti accordi dovrà essere sottoposta all'esame dei rispettivi organi di indirizzo e controllo. Per quanto non espressamente previsto nel presente accordo si fa riferimento alla L. 163/2006 e succ. mod. ed integraz. ed al Regolamento Generale sui LLPP approvato con DPR n. 207/2010.

Letto, approvato e sottoscritto.

CONSORZIO DI BONIFICA ACQUE RISORGIVE – ing. Carlo Bendoricchio



COMUNE DI MOGLIANO VENETO – arch. Salvina Sist

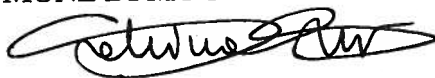

**COSTO ORARIO DIPENDENTI, MEZZI E ACQUISTO MATERIALI
DEL CONSORZIO DI BONIFICA ACQUE RISORGIVE
ANNO 2013**

Voce	Costo_unitario	unità di misura
01 ED104 Operai Comuni	€ 30,00	h
02 Operai qualificati		h
03 ED116 Operai specializzati	€ 33,00	h
04 EC127+118 Trattorista Escavatorista	€ 40,00	h
05 EB132+132 Capi Operai	€ 44,00	h
06 EA3134+159 Collaboratori	€ 44,00	h
06 EA2159 Collaboratori Prof	€ 53,00	
07 A1159 Responsabili procedimento	€ 50,00	h
08 Quadri	€ 74,00	h
09 Dirigenti		h
14 EC127 Trattorista Escavatorista	€ 40,00	h
21 ED104 Operai Comuni	€ 30,00	h
22 Operai qualificati		h
23 ED116 Operai specializzati	€ 33,00	h
24 EC127 Trattorista Escavatorista	€ 40,00	h
25 EB132 Capi Operai	€ 44,00	h
26 EA3134 Collaboratori	€ 44,00	h
01 OD104 Operai Comuni		h
02 OD107 Operai qualificati	€ 34,00	h
03 OD116 Operai specializzati	€ 33,00	h
04 EC127+118 Trattorista Escavatorista	€ 40,00	h
05 EB132+132 Capi Operai	€ 44,00	h
06 OA3134 Collaboratori	€ 39,00	h
07 A1159 Responsabili procedimento	€ 54,00	h
08 Quadri	€ 106,00	h
09 Dirigenti		h
14 OC127 Trattorista Escavatorista	€ 40,00	h
21 OD104 Operai Comuni		h
22 OD107 Operai qualificati	€ 34,00	h
23 OD116 Operai specializzati	€ 33,00	h
24 OC127 Trattorista Escavatorista	€ 40,00	h
25 OB132 Capi Operai	€ 44,00	h
26 OA3134 Collaboratori	€ 39,00	h
90 Pali	€ 25,00	q
91 Tavole	€ 191,00	mc
107 Camion Astra	€ 23,00	h
103 Motobarche	€ 16,00	h
106 Bob Cat	€ 14,00	h
104 Camion con gru	€ 32,00	h
101 Escavatori	€ 35,00	h
105 Terna	€ 18,00	h
102 Trattori	€ 35,00	h



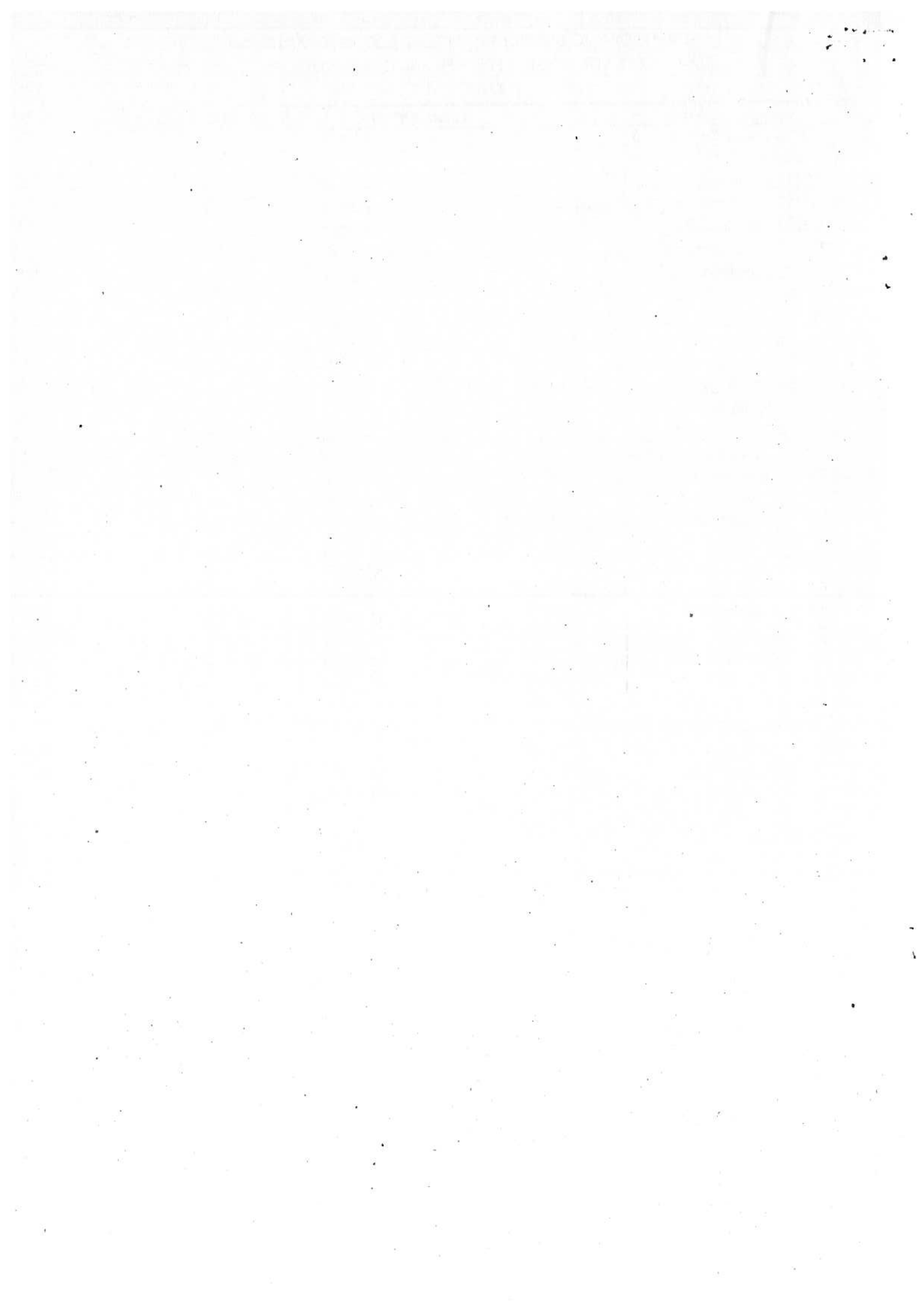

N. 543/2013 Reg.Delib.

**VERBALE DI RIUNIONE DEL CONSIGLIO DI AMMINISTRAZIONE
13 NOVEMBRE 2013**

L'anno duemilatredici, il giorno tredici del mese di novembre (13.11.2013), alle ore 18:00, presso la Sede di Venezia-Chirignago, Via Rovereto n. 12, a seguito convocazione prot. n. 16877 in data 07.11.2013, si è riunito il Consiglio di Amministrazione.

Fatto l'appello risultano:

CONSIGLIERE			Pres.	Ass.
1	PREVEDELLO	ERNESTINO	Presidente	1
2	FRASSON	ANDREA	Vice Presidente	2
3	BIZZO	FRANCO		3
4	ROSSATO	GUIDO		4
5	CELEGHIN	MICHELE	Sindaco di Noale	5
IL REVISORE DEI CONTI:			Pres.	Ass.
1	RANZATO	ALDO	Revisore dei Conti	1

Assume la presidenza della seduta il Presidente Ernestino Prevedello. Funge da Segretario il Direttore ing. Carlo Bendoricchio, assistito dal Capo Ufficio Segreteria geom. Antonio Torricelli.

Il Presidente, riconosciuto legale il numero degli intervenuti, dichiara aperta la seduta per la trattazione del seguente ordine del giorno:

omissis

OGGETTO N. 3) APPROVAZIONE CONVENZIONE CON IL COMUNE DI MOGLIANO VENETO PER GLI INTERVENTI DI MANUTENZIONE DI CORSI D'ACQUA DI COMPETENZA COMUNALE E DI RISOLUZIONE DELLE CRITICITA' IDRAULICHE INDIVIDUATE NEL PIANO DELLE ACQUE.

omissis

- = Udita la relazione del Direttore ing. Carlo Bendoricchio;
- = Premesso che:
 - con Deliberazione di Giunta del Comune di Mogliano Veneto n. 501 del 28.12.2004 è stato affidato al Consorzio di Bonifica Dese Sile, ora Acque Risorgive, l'incarico della redazione del Piano delle Acque del territorio comunale, essendo l'Ente istituzionalmente competente per quanto riguarda la tutela idrogeologica del territorio;
 - tale Piano, nell'anno 2012, è stato aggiornato con un incarico assegnato dall'Amministrazione Comunale allo Studio di Ingegneria 2P di San Donà di Piave, e verrà approvato dal Comune contestualmente al redigendo PAT;
 - nel Piano delle Acque vengono individuati tutti i corsi d'acqua comunali, le modalità di manutenzione degli stessi da parte dell'Amministrazione Comunale; vengono individuati, inoltre, gli interventi da realizzare per risolvere le criticità idrauliche del territorio comunale;
 - il Comune di Mogliano Veneto ha chiesto la disponibilità del Consorzio ad effettuare la manutenzione di corsi d'acqua di propria competenza all'interno del territorio comunale, da attuare con il proprio personale e i propri mezzi, secondo apposito atto da sottoscrivere, oltre a realizzare alcuni interventi per risolvere le criticità idrauliche di carattere puntuale individuate nel Piano delle Acque;
 - l'art. n. 18 comma 1) punto c) della L.R. 12/2009 "Nuove norme per la bonifica e la tutela del territorio" stabilisce che "... i Consorzi di Bonifica, ai sensi dell'art. 62 del Decreto Legislativo n. 152 del 2006, partecipano all'esercizio delle funzioni regionali in materia di difesa del suolo mediante (...)
 - c) interventi di riqualificazione sulla rete di competenza di Enti Locali e di altri soggetti pubblici e privati, previa stipula di accordo di programma o convenzione. ...";
 - l'art. n. 20 comma 1) della LR 12/2009 prevede che "... Ai Consorzi di Bonifica può essere affidata in concessione dallo Stato, dalla Regione o da altri enti pubblici operanti nel Veneto, con assunzione dei relativi oneri da parte dei rispettivi concedenti, la progettazione, l'esecuzione e la manutenzione di opere pubbliche di propria competenza, ...";
 - è giustificabile la circostanza che le operazioni di manutenzione e gli interventi lungo i corsi d'acqua comunali siano ordinariamente eseguite dai Consorzi di Bonifica, i quali, per adempimento al dovere istituzionale di mantenere l'efficienza idraulica dei vari canali, si sono dotati dei necessari macchinari ed attrezzatura, nonché hanno sviluppato adeguate conoscenze e specifiche competenze in materia;
 - in riferimento all'oggetto della convenzione, il Consorzio opera nell'interesse dei proprietari consorziati, allo scopo di mantenere l'efficienza idraulica delle varie aste. Pertanto, il Consorzio ha interesse ad eseguire gli interventi di manutenzione nei corsi d'acqua di competenza del Comune o necessari per risolvere le criticità idrauliche del territorio comunale, poiché rientranti nel proprio comprensorio e facenti parte integrante del sistema di bonifica;
 - si ritiene opportuno e conveniente per il Comune, quindi, che il Consorzio dia corso agli interventi di manutenzione, con proprio personale e propri mezzi, o nell'esecuzione di alcuni interventi per risolvere le criticità idrauliche di carattere puntuale individuate dal Piano delle Acque secondo le regole esposte nella convenzione appositamente predisposta per regolarne i rapporti;
 - quanto sopra rientra nello spirito di un proficuo rapporto di collaborazione tra Amministrazioni che comunque perseguono obiettivi di pubblica utilità e nel comune interesse di svolgere le operazioni di manutenzione idraulica in modo unitario ed economico per il Comune, per il Consorzio e per i proprietari consorziati;
 - per tali prestazioni al Consorzio verrà corrisposta dal Comune, a titolo di rimborso di ogni spesa sostenuta la somma relativa agli interventi effettuati definita con accordo tra le parti sulla base di un "piano annuale di lavoro" e nei limiti delle risorse finanziarie del Comune;
- = Richiamata la necessità, per quanto sopra indicato, di regolare i rapporti tecnico-amministrativi tra il Comune di Mogliano Veneto ed il Consorzio a mezzo di apposita convenzione il cui schema viene allegato alla presente delibera, della durata annuale con possibilità di rinnovo di anno in anno, previo accordo tra le parti in merito agli interventi da eseguire ed al contributo da corrispondere al Consorzio;
- = Atteso che tale bozza di convenzione è stata approvata dal Comune con deliberazione di Giunta Comunale n. 239 del 22.10.2013;
- = Sentito il parere favorevole del Direttore, espresso ai sensi dell'art. 22 del vigente Statuto;
- = Ai sensi del vigente Statuto;

DELIBERA

- 1) Le premesse sono parte integrante ed essenziale del presente provvedimento.
- 2) Di approvare l'allegato schema di Convenzione regolante i rapporti tecnici ed amministrativi tra il Comune di Mogliano Veneto ed il Consorzio di Bonifica Acque Risorgive, per l'esecuzione degli interventi di manutenzione di corsi d'acqua di competenza comunale e di risoluzione delle criticità

**INTERVENTI DI MANUTENZIONE DI CORSI D'ACQUA DI COMPETENZA
COMUNALE E DI RISOLUZIONE DELLE CRITICITA' IDRAULICHE INDIVIDUATE
NEL PIANO DELLE ACQUE.
CONVENZIONE REGOLANTE I RAPPORTI TRA CONSORZIO DI BONIFICA ACQUE
RISORGIVE E COMUNE DI MOGLIANO VENETO.**

L'Anno duemilatredici, il giorno del mese di (.../...2013), tra:

il Comune di Mogliano Veneto CF 00565860269- PIVA 00476370267, con sede in Piazza Caduti, 8 - Mogliano Veneto (TV), rappresentato dall'arch. Salvina Sist, nata a Susegana (VE) il 24/05/1965, domiciliata per la funzione presso la sede comunale di Mogliano Veneto, che dichiara di agire esclusivamente in nome e per conto e nell'interesse del suddetto Ente, ai sensi dell'art. 107, comma 3, lett. c) del T.U.E.L. 267/2000, legittimato alla firma del presente atto, giusto Decreto del Sindaco n....., più brevemente chiamato in questo atto "Comune";

Il Consorzio di Bonifica Acque Risorgive, CF 94072730271 con sede in Venezia, via Rovereto, 12, persona giuridica pubblica ed ente pubblico economico ai sensi dell'art. 862 del c.c. e dell'art. 3 della LR 12/2009, rappresentato dal Direttore Dott. ing. Carlo Bendoricchio, nato a Dolo (VE) il 10/03/1976, domiciliato per la carica presso la sede del Consorzio, che agisce in esecuzione della delibera del Consiglio di Amministrazione consorziale n. del 2013, più brevemente chiamato in questo atto "Consorzio".

Le parti come sopra identificate premettono quanto segue:

- con Deliberazione di Giunta n. 501 del 28/12/2004, è stato affidato al Consorzio di Bonifica Dese Sile, ora Consorzio di Bonifica Acque Risorgive, con sede in via Rovereto, 12 a Venezia Chirignago, l'incarico della redazione del Piano delle Acque del territorio comunale, essendo l'Ente istituzionalmente competente per quanto riguarda la tutela idrogeologica del territorio;
- tale Piano, nell'anno 2012, è stato aggiornato con un incarico assegnato dall'Amministrazione Comunale allo Studio di Ingegneria 2P di San Donà di Piave, e verrà approvato contestualmente al redigendo PAT;
- Nel Piano delle Acque vengono individuati tutti i corsi d'acqua comunali, le modalità di manutenzione degli stessi da parte dell'Amministrazione Comunale; vengono individuati, inoltre, gli interventi da realizzare per risolvere le criticità idrauliche del territorio comunale;
- Il Comune di Mogliano Veneto ha chiesto la disponibilità del Consorzio ad effettuare la manutenzione di corsi d'acqua di propria competenza all'interno del territorio comunale gestito dal Comune stesso, da attuare con il proprio personale e i propri mezzi, secondo il presente atto, oltre a realizzare alcuni interventi per risolvere le criticità idrauliche di carattere puntuale individuate nel Piano delle Acque;
- l'art. n. 18 comma 1) punto c) della L.R. 12/2009 "Nuove norme per la bonifica e la tutela del territorio stabilisce che "i Consorzi di Bonifica, ai sensi dell'art. 62 del Decreto Legislativo n. 152 del 2006, partecipano all'esercizio delle funzioni regionali in materia di difesa del suolo mediante:...c) interventi di riqualificazione sulla rete di competenza di Enti Locali e di altri soggetti pubblici e privati, previa stipula di accordo di programma o convenzione";
- l'art. n. 20 comma 1) della LR 12/2009 prevede che "Ai Consorzi di Bonifica può essere affidata in concessione dallo Stato, dalla Regione o da altri enti pubblici operanti nel Veneto, con assunzione dei relativi oneri da parte dei rispettivi concedenti, la progettazione, l'esecuzione e la manutenzione di opere pubbliche di propria competenza, ...";
- è giustificabile la circostanza che le operazioni di manutenzione e gli interventi lungo i corsi d'acqua comunali siano ordinariamente eseguite dai Consorzi di Bonifica, i quali, per adempimento al dovere istituzionale di mantenere l'efficienza idraulica dei vari canali, si sono

dotati dei necessari macchinari ed attrezzatura, nonché hanno sviluppato adeguate conoscenze e specifiche competenze in materia;

- è opportuno ricordare che, in riferimento all'oggetto della presente convenzione, il Consorzio opera nell'interesse dei proprietari consorziati, allo scopo di mantenere l'efficienza idraulica delle varie aste. Pertanto, il Consorzio ha interesse ad eseguire gli interventi di manutenzione nei corsi d'acqua di competenza del Comune o necessari per risolvere le criticità idrauliche del territorio comunale, poiché rientranti nel proprio comprensorio e facenti parte integrante del sistema di bonifica;
- si ritiene opportuno e conveniente per il Comune, quindi, che il Consorzio dia corso agli interventi di manutenzione, con proprio personale e propri mezzi, o nell'esecuzione di alcuni interventi per risolvere le criticità idrauliche di carattere puntuale individuate dal Piano delle Acque secondo le regole espone nella presente convenzione appositamente predisposta per regolarne i rapporti.
- Il tutto nello spirito di un proficuo rapporto di collaborazione tra Amministrazioni che comunque perseguono obiettivi di pubblica utilità e nel comune interesse di svolgere le operazioni di manutenzione idraulica in modo unitario ed economico per il Comune, per il Consorzio e per i proprietari consorziati;
- che la presente convenzione è stata approvata dal Comune con deliberazione di Giunta Comunale n. / e dal Consorzio con delibera del Consiglio di Amministrazione n... /

TUTTO CIO' PREMESSO:

Con la presente convenzione vengono fissate le modalità da seguire per l'attuazione degli interventi di manutenzione dei corsi d'acqua comunali ricadenti nel territorio del Comune di Mogliano Veneto e per quelli indicati come criticità idrauliche nel Piano delle Acque.

art. 1 - Oggetto degli interventi

Il Comune affida al Consorzio:

- a. i lavori e le prestazioni di manutenzione dei corsi d'acqua comunali individuati dalla cartografia allegata al Piano delle Acque e da un "programma di lavori" che verrà predisposto in base alle disponibilità economiche alla sottoscrizione della Convenzione;
- b. gli interventi per la risoluzione di alcune criticità idrauliche individuate negli allegati al Piano delle Acque.

I corsi d'acqua oggetto di intervento sono stati individuati sulla base delle priorità analizzate dal Piano delle Acque e saranno dettagliati in apposite schede di lavoro costituite da opportuni elaborati grafici e dal quadro economico di spesa.

art. 2 - Tipologia, quantità e cadenza degli interventi di manutenzione.

L'intervento di manutenzione prevede il ripristino dell'efficienza idraulica dei corsi d'acqua indicati all'art. 1).

La manutenzione riguarderà l'espurgo dei corsi d'acqua, l'asporto del materiale, la fresatura con lo sfalcio delle erbe superficiali ed acquatiche ed il taglio della vegetazione infestante presente in alveo e sulle sponde, con esclusione delle piante di alto fusto ad eccezione di quelle manifestamente in condizioni di precaria stabilità, per le quali le apposite schede riporteranno dettagliata descrizione.

Il materiale di risulta conseguentemente all'intervento di espurgo verrà gestito ed utilizzato dal Consorzio nel rispetto di quanto contenuto nella DGR n. 2424/2008 e nel rispetto dell'eventuale ulteriore normativa vigente in merito. Sarà cura del Consorzio predisporre e presentare agli Enti competenti tutta la documentazione a tal fine necessaria. Nel caso in cui, in base alle risultanze delle analisi sul materiale ed ai sensi di quanto disposto dalle citate disposizioni, vi fosse la necessità di trasportare il materiale a discarica dovrà essere concordato con il Comune il maggiore contributo

dovuto al Consorzio per far fronte ai costi di stoccaggio e trasporto del materiale in discarica, e tale maggior onere dovrà essere previsto nel programma annuale dei lavori.

Le prestazioni di cui all'art.2, inerenti la manutenzione dei corsi d'acqua verranno effettuate prevalentemente nel periodo estivo ed autunnale.

Gli interventi di manutenzione ordinaria verranno affidati al Consorzio non in via esclusiva.

art. 3 - Modalità di esecuzione delle prestazioni di manutenzione.

Gli interventi di manutenzione saranno di norma effettuati da personale dipendente del Consorzio, dotato dei necessari mezzi ed attrezzatura sotto la diretta sorveglianza dei tecnici dello stesso, nel rispetto della vigente normativa in materia di sicurezza e tutela della salute dei lavoratori.

Nel caso in cui, per eseguire gli interventi di manutenzione, sia necessario accedere a terreni in proprietà privata, rimane a carico del Comune avviare la procedura con i proprietari di tali terreni per consentire l'accesso ai mezzi consortili o incaricati dal Consorzio.

Eccezionalmente, qualora si dovesse rendere indispensabile un intervento urgente ed indifferibile ed il Consorzio non avesse l'immediata disponibilità del necessario personale qualificato, lo stesso potrà avvalersi di imprese esterne per l'affidamento delle relative prestazioni con procedura semplificata nel pieno rispetto di quanto previsto dal D.Lgs. 163/2006 e dal DPR 207/2010.

Il Comune si riserva comunque la facoltà, ove ricorrano i presupposti, di intervenire direttamente con procedura di somma urgenza, a salvaguardia della pubblica incolumità, ai sensi dell'art. 176 del regolamento emanato con DPR 207/2010.

art. 4 - Contributo da corrispondere al Consorzio per l'attività di manutenzione.

Al Consorzio verrà riconosciuto, a titolo di rimborso di ogni spesa sostenuta per mezzi, personale e materiale, nonché per eventuali ulteriori oneri per occupazione temporanea di aree, danni a frutti pendenti, indagini, analisi chimiche, oneri di discarica, ecc. la somma relativa agli interventi effettuati, con accordo tra le parti sulla base del "**Piano annuale di lavoro**", considerate le schede di lavoro indicate all'art. 1 e le disponibilità del Comune.

La rendicontazione dell'importo verrà quantificata a consuntivo sulla base del Certificato finale dei lavori sottoscritto dal Responsabile del servizio manutenzione del Consorzio e nei limiti dello stanziamento di bilancio del Comune preventivamente concordato.

I lavori eseguiti verranno contabilizzati sulla base del costo orario dei mezzi e della manodopera consortile e del costo dei materiali risultanti dalla tabella allegata predisposta dal Consorzio Acque Risorgive per l'anno 2013; questi ultimi saranno oggetto di aggiornamento annuale sulla base dei costi effettivi sostenuti dallo stesso.

art. 5 - Modalità di erogazione del contributo per l'attività di manutenzione

I pagamenti verranno effettuati dal Comune sulla base di formale richiesta del Consorzio, una volta realizzato l'intervento e sulla base della presentazione al Comune della contabilità finale dei lavori e del Certificato di Regolare Esecuzione, sottoscritti dal Direttore dei Lavori e dal Responsabile del Servizio Manutenzione del Consorzio.

art. 6 - Interventi per la risoluzione delle criticità idrauliche

Il Comune potrà affidare al Consorzio alcuni interventi per la risoluzione delle criticità idrauliche di cui all'art. 1, individuati negli elaborati allegati al Piano delle Acque.

Le prestazioni relative a tali interventi verranno concordate di volta in volta sulla base di specifici accordi tra Comune e Consorzio che individueranno le risorse disponibili, le attività affidate dal Consorzio (progettazione ed esecuzione delle opere), le modalità di corresponsione del contributo, il collaudo, ecc.

art. 7 - Obblighi ed oneri per il Consorzio.

Per l'espletamento dei servizi il Consorzio si obbliga ad osservare tutte le norme vigenti in materia. Il Consorzio sarà libero di impiegare personale proprio od avvalersi di soggetti appaltatori ad essa esterni o ancora di personale con rapporto di collaborazione sotto qualsiasi forma prevista dall'ordinamento vigente, assumendo la piena e completa responsabilità dell'individuazione degli eventuali soggetti e del tipo di rapporto contrattuale, dell'operato degli stessi e dei risultati delle azioni affidate, sollevando il Comune da qualsiasi responsabilità.

Il Consorzio si obbliga ad ottemperare a tutte le disposizioni di legge vigenti in materia di sicurezza e tutela della salute dei lavoratori; a tale proposito e con riferimento alla normativa di cui al DLgs 81/2008, succ. mod ed integraz., si precisa che ai soli fini di quanto previsto dalle vigenti disposizioni in materia di sicurezza dei lavoratori il Comune risulta committente dei lavori mentre il Consorzio attraverso i propri funzionari e rappresentanti espletterà le funzioni di datore di lavoro, Responsabile dei lavori e delle altre figure professionali previste nel DLgs 81/2008, succ. mod. ed integraz, per quanto concerne la sicurezza dei lavoratori.

Il consorzio si obbliga, altresì, ad ottemperare a tutte le disposizioni di legge vigenti disciplinanti i materiali derivanti da operazioni di scavo di corsi d'acqua, comprendente la predisposizione e la presentazione agli Enti competenti delle istanze e documentazione necessarie.

Il Consorzio, pertanto, risulta essere l'unico responsabile per l'esecuzione dei lavori in oggetto.

art. 8 - Durata del periodo di svolgimento delle prestazioni.

La presente convenzione ha durata annuale (dalla data di sottoscrizione della stessa) e potrà essere rinnovata di anno in anno, previo accordo tra le parti in merito agli interventi da eseguire e al contributo da corrispondere.

art. 9 - Definizione delle eventuali controversie.

Qualora dovessero insorgere controversie in ordine all'interpretazione o all'esecuzione della presente convenzione, e le stesse non fossero risolte in via bonaria fra le parti, il tutto sarà demandato per competenza al foro di Treviso.

art. 10 - Disposizioni finali.

Qualsiasi modificazione ai presenti accordi dovrà essere sottoposta all'esame dei rispettivi organi di indirizzo e controllo. Per quanto non espressamente previsto nel presente accordo si fa riferimento alla L. 163/2006 e succ. mod. ed integraz. ed al Regolamento Generale sui LLPPL approvato con DPR n. 207/2010.

Letto, approvato e sottoscritto.

CONSORZIO DI BONIFICA ACQUE RISORGIVE – IL DIRETTORE ing. Carlo Bendoricchio

COMUNE DI MOGLIANO VENETO – arch. Salvina Sist

- idrauliche individuate nel Piano delle Acque comunale, a fronte di un contributo determinato all'inizio di ciascun anno in accordo tra le parti.
- 3) Di dare mandato alla Direzione di sottoscrivere tale schema, nonché di apportare al medesimo tutte quelle modifiche che si rendessero necessarie in accordo tra le parti, con promessa di rato e valido.

Sottoposta a votazione, la suesesa delibera viene approvata nei modi di legge e di Statuto con n. 5 voti favorevoli su n. 5 Consiglieri presenti e votanti, e quindi all'unanimità.

Stampa illeggibile



Verbale letto, approvato e sottoscritto.

Il Direttore - Segretario della seduta
(ing. Carlo Bendinocchio)



Il Presidente
(Ernestino Prevedello)

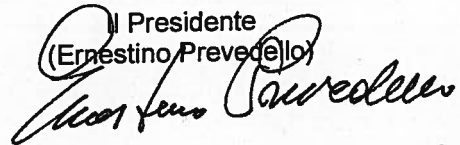

RELATA DI PUBBLICAZIONE

La presente delibera è stata pubblicata all'Albo consorziale nei giorni 21 NOV. 2013, 22 NOV. 2013
e 25 NOV. 2013 compresi.

Venezia, 26 NOV. 2013



Il Capo Ufficio Segreteria
(geom. Antonio Torricelli)



CERTIFICATO DI ESECUTIVITA'

La presente delibera, a norma della L.R. n° 53/1993:

è esecutiva dalla sua adozione ai sensi art. 3, comma 3.

(...) sottoposta a controllo ai sensi art. 3, comma 1, è divenuta esecutiva

(...) per decorrenza dei termini di cui all'art. 4, comma 7, in data _____

(...) a seguito di chiarimenti forniti con _____
in data _____

(...) come da comunicazione della Giunta Regionale – Direzione Enti Locali, Persone Giuridiche e
Controllo Atti n° _____
in data _____

Venezia, 14 NOV. 2013

Il Capo Ufficio Segreteria
(geom. Antonio Torricelli)



26 NOV. 2013

PER COPIA CONFORME



IL CAPO UFFICIO
SEGRETARIA
(geom. Antonio Torricelli)

