



CITTA' DI MOGLIANO VENETO

P.zza Caduti, 8
C.A.P. 31021

PROVINCIA DI TREVISO

Codice fiscale 00565860269
Partita IVA 00476370267

OGGETTO: Verbale di Accordo

Il giorno **20 Luglio 2010** alle ore 11.45 presso la Sede Municipale, previa apposita convocazione, si è riunita la Delegazione Trattante costituita ai sensi dell'art. 10 del CCNL dell'1.04.1999, per la stipula dell'accordo inerente l'applicazione degli istituti contrattuali demandati alla contrattazione decentrata integrativa.

Premesso che:

- in data 18.03.2010 sono state sottoscritte le ipotesi di C.C.D.I. relative al personale non dirigente per le annualità economiche 2008, 2009 e 2010;
- con deliberazione n. 193 del 10.06.2010 la Giunta Comunale ha autorizzato i Presidenti delle Delegazioni Trattanti di parte pubblica alla stipulazione del C.C.D.I. per il personale dipendente del comparto relativi agli anni 2008, 2009 e 2010;

In data odierna la Delegazione Trattante è così costituita:

- Parte Pubblica:

Direttore Generale (Presidente 2009 e 2010)
Segretario Generale (Presidente 2008 e comp. 2009)

Dott. Mauro Favaron
Dott. Davide Alberto Vitelli

- Parte Sindacale:

CGIL
CISL
UIL

Sig.ra Assunta Motta
Sig.ra Valeria Nassuato

Sig. ROBERTO MENEGHELLO

- Per le R.S.U.:

Sig.ra Giovanna Bove
Sig. Gambaro Ivo
Sig.ra Cristina Libralato
Sig. Roberto Meneghello
Sig.ra Tiziana Vecchiato

La delegazione, preso atto di quanto trattato nei precedenti incontri relativi alla contrattazione decentrata integrativa per gli anni 2008, 2009 e 2010, sottoscrivono in via definitiva i C.C.D.I. per il personale del Comune di Mogliano Veneto del comparto "Regioni-Autonomie Locali" non avente qualifica dirigenziale.

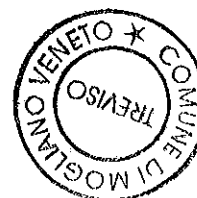

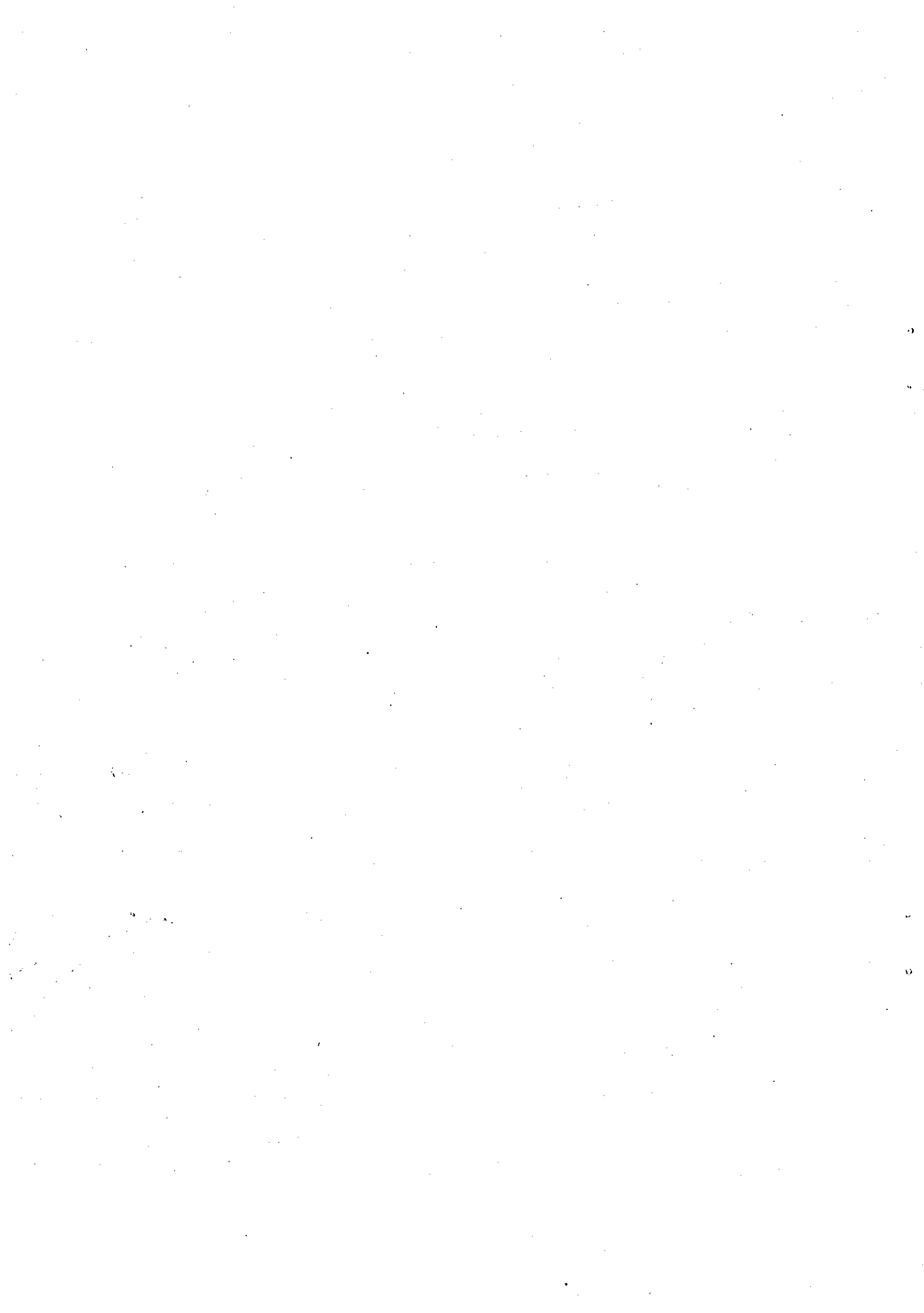



COMUNE
di
MOGLIANO VENETO

C.C.D.I. 2009



A large, stylized handwritten signature in black ink.

Personale non dirigente

A handwritten signature in black ink.

Base

A handwritten signature in black ink.

A handwritten signature in black ink.

A handwritten signature in black ink.

**CONTRATTO COLLETTIVO DECENTRATO INTEGRATIVO
DEL COMUNE DI MOGLIANO VENETO**

Anno 2009

**Articolo 1
(Campo di applicazione e durata)**

Il presente contratto decentrato integrativo, redatto ai sensi dell'art. 5 del CCNL del 1.4.1999, così come modificato dall'art. 4 del CCNL del 22.1.2004, si applica a tutto il personale di qualifica non dirigenziale dipendente dall'Amministrazione Comunale di Mogliano Veneto con rapporto di lavoro a tempo indeterminato e determinato - di durata minima superiore a sei mesi -, pieno o parziale.

Gli effetti del presente contratto sono a valere per l'anno 2009.

**Articolo 2
(Fondo di cui all'art. 31 del CCNL del 22.1.2004 - Costituzione e utilizzo)**

Le parti si danno reciprocamente atto che la costituzione e l'utilizzo del Fondo di cui all'art. 31 del CCNL del 22.01.2004 relativo all'anno 2009 è riassunta nel prospetto sottoriportato:

2009	
a) COSTITUZIONE DELLA PARTE STABILE DEL FONDO RISORSE DECENTRATE	b) IMPORTI
Art. 14 comma 4 ccnl 1.4.99 riduzione 3% straordinario	€ 1.313,00
Fondo storico anno 1998 (art. 15, comma 1, lett. a)	€ 190.151,86
Risorse aggiuntive del 1998 (art. 15, comma 1 lett. b)	€ 10.653,47
Risparmio di gestione del trattamento accessorio del 1998 (art. 15, comma 1 lett. c)	€ 4.097,57
Risparmi derivanti dall'applicazione dell'art. 2 del D.Lvo 165/2001 (art. 15, comma 1, lett. f)	€ -
Risorse destinate per il LED nel 1998 (art. 15 comma 1, lett. g)	€ 23.260,88
Risorse destinate alla corresponsione delle indennità di € 774,69 (ex Lire 1.500.000) annue (direttiva e di Staff per il personale della ex 8 ^a Q.F.) (art. 15, comma 1, lett. h)	€ 10.845,59
Risparmi derivanti dalla riduzione stabile dei posti in organico della dirigenza (art. 15, comma 1, lett. i)	€ -
Incremento dello 0,52% del monte salari 1997 (art. 15, comma 1, lett. j)	€ 9.603,00
Somme connesse al trattamento accesorio del personale trasferito a seguito di processi di decentramento (art. 15, comma 1, lett. l)	€ -



2

Incremento delle risorse per l'aumento dei posti in organico (art. 15, comma 5 CCNL 1.4.1999)	€	-
Incremento dell'1,1% del monte salari 1999 (art. 4, comma 1 CCNL 5.10.2001)	€	27.324,63
Ammontare della RIA e degli assegni ad personam in godimento da parte del personale cessati dal servizio dal 1/1/2000 (art. 4, comma 2 CCNL 5.10.2001)	€	17.890,24
Art 32 comma 1 ccnl 22.1.2004 incremento 0,62% ms 2001	€	17.419,03
Art 32 comma 2 ccnl 22.1.2004 incremento 0,50% ms 2001	€	14.047,61
Art 32 comma 7 CCNL 22.1.2004 incremento 0,20% ms 2001 x alte professionalità		
Art 4 comma 1 CCNL 9.5.2006 incremento 0,50% ms 2003 (se spesa personale <39% entrate correnti) dal 1-1-2006	€	15.607,99
Art 8 comma 2 CCNL 11.4.2008 incremento risorse pari al 0,6% ms 2005 a valere per l'anno 2008 (se rispettato Patto di stabilità ed il rapporto tra spese del personale ed entrate correnti < al 39%)	€	18.559,65
Quota indennità di comparto colonna 1 tab. D) ind. Comparto CCNL 22.1.2004	€	7.412,65
Allineamento progressioni economiche orizzontali	€	19.852,10
TOTALE riproposto annualmente nel suo ammontare sostanzialmente immutato	€	388.039,27
o) COSTITUZIONE DELLA PARTE VARIABILE DEL FONDO RISORSE DECENTRATE	d) IMPORTI	
Risparmi derivanti da sponsorizzazioni, cessioni di servizi, convenzioni, etc. (art. 15, comma 1, lett. d, come integrato dall'art. 4, comma 4, CCNL 5.10.2001)	€	6.438,90
Economie derivanti dalla trasformazione in part-time di rapporti di lavoro a tempo pieno (art. 15, comma 1, lett. e)	€	-
Risorse derivanti da specifiche disposizioni di legge, ivi comprese quelle per il gettito ICI, il potenziamento degli uffici tributari e assistenza diretta nel contenzioso tributario (art. 15, comma 1, lett. k, come integrato dall'art. 4, comma 3 del CCNL 5.10.2001)	ICI	€ 13.907,79
	PROGETTAZIONE URBANISTICA-SIT	€ 15.683,21
	PROGETTAZIONE VIABILITA'-FABBRICATI	€ 3.510,12
	CONDONO EDILIZIO	€ 7.456,24
	DEMOGRAFICI	€ 2.815,77
	ISTAT	€ 1.500,00
Risparmi derivanti dal minor ricorso al lavoro straordinario (art. 15, comma 1, lett. m)	€	6.782,37



Incremento dell'1,2% del monte salari 1997 (art.15, comma 2)	
Incrementi derivanti dall'attivazione di nuovi servizi o da processi di riorganizzazione (art. 15, comma 4)	
Incrementi derivanti dall'attivazione di nuovi servizi o da processi di riorganizzazione (art. 15, comma 5) non correlati all'aumento della dotazione organica	€ 1.200,00
Finanziamento degli incentivi di produttività ai messi notificatori (art. 54 CCNL 14.9.2000)	€ 600,00
Incrementi derivanti da rinnovi contrattuali (EVENTUALI)	
Riassegnazioni somme non utilizzate anni precedenti (Art. 17 comma 5 ccnl 1.4.1999)	€
e) TOTALE che annualmente può subire variazioni	€ 59.894,40
TOTALE COSTITUZIONE FONDO 2009	€ 447.933,66
f) UTILIZZO TRATTAMENTO ACCESSORIO ATTRAVERSO LA PARTE STABILE E VARIABILE DEL FONDO RISORSE DECENTRATE	g) IMPORTI
Fondo per la corresponsione degli incrementi retributivi connessi alla progressione economica ai sensi dell'art. 5 CCNL 31/3/1999 (art. 17, comma 2, lett. b) CCNL 1.4.1999 e art 34, comma 1, CCNL 22.1.2004 e art. 35, comma 3, CCNL 22.1.2004 "Integrazione delle posizioni economiche")	€ 157.861,29
Indennità di comparto secondo i valori indicati dal contratto nazionale collettivo (art. 33 CCNL 22.1.2004)	€ 74.023,42
Fondo per la corresponsione della retribuzione di posizione e di risultato delle Posizioni Organizzative e degli incarichi di Alta Professionalità (art. 17, lett. c CCNL 1.4.1999 e art. 10 CCNL 22.1.2004)	€ 86.612,92
Indennità di € 774,69 attribuita al personale dell'ex 8 ^a Q.F., che non è investito di incarico di Posizione e di Risultato e che ne beneficiava al momento di entrata in vigore del CCNL (art. 17, comma 3 CCNL 1.4.1999). Tale importo viene ricompreso nella retribuzione di posizione eventualmente attribuita ai sensi dell'art. 10 del CCNL 31.3.1999	€
Compensi per le le indennità di turno, rischio, reperibilità, maneggio valori, orario notturno, festivo e festivo notturno, secondo la disciplina prevista dagli artt. 11, comma 12, art. 13, comma 7, art. 34, comma 1, lett. f) g) ed h) del DPR 268/1987, dall'art. 28 del DPR 347/1983, dall'art. 49 del DPR 333/1990 (art. 17, lett. d CCNL 1.4.1999)	€ 52.658,44
Compensi per l'esercizio di attività particolarmente disagiate da parte del personale di Categorie A, B e C (art. 17, lett. e CCNL 1.4.1999)	€
Compensi per l'esercizio di compiti che comportano specifiche responsabilità da parte del personale delle Categorie B C D e che non risulti incaricato di Posizione Organizzativa secondo la disciplina degli artt. da 3 a 11 del CCNL 31.3.1999 (art. 17, lett. f CCNL 01.4.1999)	€ 6.199,00



Handwritten signature or initials.

Handwritten signature or initials.

Four large handwritten signatures or initials at the bottom of the page.

Compensi per l'esercizio di compiti che comportano specifiche responsabilità per il personale delle categorie B, C e D derivanti dalle qualifiche di Ufficiale di stato civile e anagrafe, ufficiale elettorale, responsabile di tributi, archivisti informatici, addetti URP, messi notificatori con funzione di ufficiale giudiziario, personale addetto ai servizi di protezione civile (art. 17, lett. i CCNL 1.4.99, come introdotta dall'art. 36, comma 2 del CCNL 22.1.2004)		€	4.450,00
Compensi per la produttività di cui all'art. 17, comma 2, lettere a ed h, CCNL 1.4.1999, come disciplinato dall'art. 37, comma 1, CCNL 22.1.2004		€	600,00
Compensi per la produttività di cui all'art. 17, comma 2, lettere a ed h, CCNL 1.4.1999, come disciplinato dall'art. 37, comma 1, CCNL 22.1.2004 (compenso per matrimoni)		€	1.200,00
Compensi per la produttività di cui all'art. 17, comma 2, lettere a ed h, CCNL 1.4.1999, come disciplinato dall'art. 37, comma 1, CCNL 22.1.2004 (Sponsorizzazioni punto comune)		€	6.438,90
Compensi per la produttività di cui all'art. 17, comma 2, lettere a ed h, CCNL 1.4.1999, come disciplinato dall'art. 37, comma 1, CCNL 22.1.2004 (produttività generica)		€	13.016,56
Risorse derivanti da specifiche disposizioni di legge, ivi comprese quelle per il gettito ICI, il potenziamento degli uffici tributari e assistenza diretta nel contenzioso tributario (art. 15, comma 1, lett. k, come integrato dall'art. 4, comma 3 del CCNL 0.2001)	ICI	€	13.907,79
	PROGETTAZIONE URBANISTICA-SIT	€	15.683,21
	PROGETTAZIONE VIABILITA'-FABBRICATI	€	3.510,12
	CONDONO EDILIZIO	€	7.456,24
	DEMOGRAFICI	€	2.815,77
	ISTAT	€	1.500,00
Compensi per la produttività di cui all'art. 39, comma 2, CCNL 22.1.2004 - dipendenti in distacco sindacale		€	-
Compensi una tantum al personale interessato da processi di mobilità previsti dall'art. 44 della Legge 449/97 e dall'art. 31 del Dlgs 165/2001 (art. 17, comma 7, CCNL 1.4.1999)		€	-
TOTALE UTILIZZO FONDO 2009		€	447.933,66
RIEPILOGO			



COSTITUZIONE		IMPORTI	
RISORSE STABILI (art. 31 comma 2 ccnl 22.1.2004)	€		388.039,27
RISORSE VARIABILI (art. 31 comma 3 ccnl 22.1.2004)	€		15.021,27
RISORSE PREVISTE PER SPECIFICHE DISPOSIZIONI DI LEGGE (art. 31 comma 3 ccnl 22.1.2004)	€		44.873,13
TOTALE COSTITUZIONE	€		447.933,66
UTILIZZO		IMPORTI	
UTILIZZO ATTRAVERSO LE RISORSE STABILI E VARIABILI	€		403.060,53
UTILIZZO RISORSE PREVISTE PER SPECIFICHE DISPOSIZIONI DI LEGGE (art. 31 comma 3 ccnl 22.1.2004)	€		44.873,13
TOTALE UTILIZZO	€		447.933,66

Con riferimento ai compensi per la produttività di cui all'art. 17, comma 2, lettere a) ed h), CCNL 1.4.1999, come disciplinato dall'art. 37, comma 1, CCNL 22.1.2004 determinata in € 13.016,56 nel prospetto suindicato, si fa presente che una ulteriore somma di € 6.438,90 (Sponsorizzazioni punto comune), non utilizzabile in mancanza sia di apposito Regolamento comunale, che dei criteri di ripartizione, risulta disponibile per la stessa finalità.

Le parti convengono pertanto che la somma complessiva di € 19.455,46 sarà destinata al pagamento della produttività collettiva.

Per quanto riguarda l'istituto delle Indennità per specifiche responsabilità di cui all'art. 17 lett. F) ccnl 1.4.99, le parti si danno atto che sono state erogate somme pari ad € 2.366,50 in base all'ipotesi di accordo sul CCDI anno 2008 sottoscritta il 4.2.2009, che però non si è mai tradotta in contratto definitivo. Pertanto tale somma verrà recuperata e conseguentemente riliquidata sulla base dei criteri precedentemente stabiliti nell'ultimo CCDI precedente a

quello dell'anno 2008 e sulla base degli atti di individuazione esistenti e delle somme massime stanziare nel presente CCDI.

Articolo 3

(Criteri per erogazione incentivi di cui all'art. 2, c. 11, L. 244/2007)

Le parti si danno reciprocamente atto che in data 4.12.2009, sono pervenute ad un accordo in merito ai criteri per l'erogazione ai dipendenti dei servizi demografici degli incentivi previsti dall'art. 2, comma 11, della legge 24.12.2007 n. 244, in relazione alle competenze attribuite dal D.Lgs. 30/2007 - che si allega in copia al presente (all. 1).

Articolo 4

(Messi notificatori)

Una quota parte del rimborso spese per ogni notificazione di atti dell'amministrazione potrà essere finalizzata su proposta del Dirigente di Settore e previa concertazione all'erogazione di incentivi di produttività a favore dei messi notificatori. Gli importi sono quelli finanziati nel fondo 2009.

Articolo 5

(Interpretazione autentica)

Le parti danno atto che, qualora insorgano controversie sull'interpretazione delle norme del presente C.C.D.I., le delegazioni trattanti che lo hanno sottoscritto si incontreranno tempestivamente, al massimo entro 30 giorni dall'insorgere della controversia, per chiarire in maniera consensuale il significato della clausola controversa.



L'eventuale accordo sostituisce la clausola controversa sin dall'inizio della vigenza del C.C.D.I.

Articolo 6

(rinvio alla C.C.D.I. previgente)

Le parti concordano di confermare per l'anno 2009 l'applicazione dei sottoelencati istituti già disciplinati nell'ultimo CCDI approvato prima del 2008, fermo restando che i valori assoluti sono quelli previsti nelle tabelle di cui all'art. 2; vengono viceversa confermati i criteri:

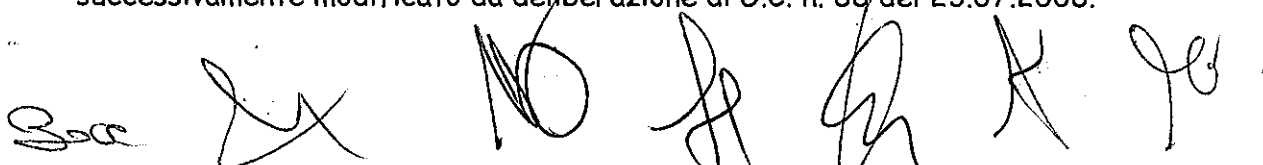
- ✓ Indennità di comparto;
- ✓ Indennità di turno, rischio e maneggio valori;
- ✓ Reperibilità servizio emergenza;
- ✓ Compenso per specifiche responsabilità ex art. 17, comma 2, lett. f) CCNL 1/4/99;
- ✓ Compenso ex art. 36, comma 2, CCNL 24/1/04;
- ✓ Incentivazioni previste da specifiche disposizione di legge;
- ✓ Compenso per messi notificatori;
- ✓ Limitatamente ai compensi per l'incentivazione della produttività le parti si danno reciprocamente atto che non sono stati erogati acconti; che, pertanto, il saldo della produttività verrà erogato facendo riferimento a quanto previsto alla lett. m), punto 2) del CCDI 2006 e a quanto previsto nell'alleg. A) del medesimo CCDI come successivamente modificato da deliberazione di G.C. n. 88 del 23.07.2008.



Allegato 1

CRITERI PER L'EROGAZIONE AI DIPENDENTI DEI SERVIZI DEMOGRAFICI DEGLI INCENTIVI PREVISTI DALL'ART. 2, COMMA 11, DELLA LEGGE 24.12./2007, N. 244, IN RELAZIONE ALLE COMPETENZE ATTRIBUITE DAL D.Lgs. 30/2007.

Premesso:

- che l'art. 2, comma 11, della legge 24 dicembre 2007, n. 244 ha assegnato un contributo di 10 milioni di euro in favore delle amministrazioni comunali per l'attuazione della direttiva 2004/38/CE del Parlamento europeo e del Consiglio, di cui al decreto legislativo 6 febbraio 2007, n. 30;
- che il D.M. 28/04/2008 ha approvato le modalità di accesso al fondo sopra citato ed i relativi criteri di ripartizione, stabilendo in particolare che una quota del 40% del contributo sarà erogata a tutti i comuni in relazione al fabbisogno formativo, rapportando l'importo alle unità di personale effettivamente impiegato per l'attuazione della direttiva, mentre la restante quota del 60% sarà erogata ripartendola tra i comuni interessati in relazione al numero di cittadini dell'Unione europea per i quali è stata fatta richiesta di iscrizione anagrafica di cui al D.Lgs. n. 30/2007 ed al numero di richieste di attestazioni di soggiorno permanente, riferite al periodo 11 aprile 2007 – 10 aprile 2008 e al periodo 11 aprile 2008 – 10 aprile 2009;
- che con Circ. 30 aprile 2008, n. 3413 il Ministero dell'Interno ha dato avvio al monitoraggio degli adempimenti effettivamente svolti dai comuni, ai fini dell'attribuzione del contributo in parola;
- che, in ultimo, con Circ. 28 novembre 2008, n. 17/2008 sono stati comunicati gli esiti della ripartizione del contributo.

Considerato:

- che in data 10/12/2008 il Ministero dell'Interno ha versato in favore del Comune di Mogliano Veneto la complessiva somma di €. 6.208,77.=, introitata al cap. 1300 del bilancio 2008 per poi confluire nell'avanzo vincolato del medesimo esercizio;
- che la quota corrispondente al 40% del contributo (€. 2.483,51.=) sarà iscritta nel bilancio 2009, in sede di applicazione dell'avanzo vincolato, in aggiunta al fondo per la formazione e l'aggiornamento professionale delle risorse umane, di cui all'art. 23 CCNL 1/4/1999;
- che la quota corrispondente al 60% del contributo (€. 3.725,26.= ovvero €. 2.815,77.= al netto di oneri previdenziali e assistenziali) sarà iscritta nel bilancio 2009, in sede di applicazione dell'avanzo vincolato, ad incremento del fondo delle risorse decentrate di cui all'art. 31 del CCNL 22/01/2004 per essere destinata agli operatori dei servizi demografici che hanno effettivamente svolto le nuove funzioni attribuite ai comuni dal D.Lgs. n. 30 del 2007 (e precisamente, in base alla stessa circolare del Ministero dell'Interno n. 17 del 28 novembre 2008, confluirà tra le risorse di cui all'art. 15, comma 1, lett. K) del CCNL 01/04/1999 ovvero tra "le risorse che specifiche disposizioni di

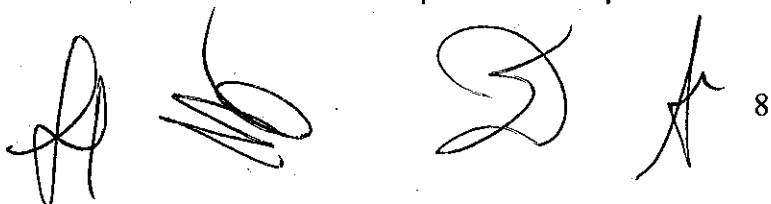

legge finalizzano alla incentivazione di prestazioni o di risultati del personale, da utilizzarsi secondo la disciplina dell'art. 17";

- che occorre pertanto provvedere alla definizione dei criteri di ripartizione della suddetta quota del 60% del contributo (€. 3.725,26.= ovvero €. 2.815,77.= al netto di oneri previdenziali e assistenziali) fra i dipendenti che hanno effettivamente svolto le funzioni connesse all'attuazione del D.Lgs. n. 30/2007, sotto forma di compenso che si aggiunge agli altri incentivi eventualmente previsti;

SI DEFINISCE QUANTO SEGUE:

ART.1 – L'importo di €. 2.483,51.= pari al 40% del contributo complessivo introitato dal Comune di Mogliano Veneto viene destinato alla formazione del personale dei servizi demografici, sulla base delle esigenze rappresentate dal Dirigente responsabile del relativo Settore.

ART. 2 – Gli incentivi per l'attuazione della direttiva 2004/38/CE, €. 3.725,26.= (ovvero €. 2.815,77.= al netto di oneri previdenziali e assistenziali), pari al 60% del contributo introitato dal Comune di Mogliano Veneto, vengono destinati agli operatori di Punto Comune e del Servizio Anagrafe che hanno effettivamente svolto le nuove funzioni attribuite ai Comuni, aggiungendosi agli altri incentivi eventualmente previsti.

ART. 3 – I criteri di ripartizione del compenso fra gli operatori individuati al precedente art. 2 sono i seguenti:

- l'importo spettante a ciascun dipendente verrà erogato previa individuazione nominativa e valutazione effettuata dal Dirigente dei Servizi Demografici, sulla base dei parametri specificati nella scheda allegata al presente accordo.
- Attesa la particolare organizzazione dell'Ente rispetto all'espletamento dei Servizi di Front-Office e la partecipazione del personale di Punto Comune al progetto previsto dal D.Lgs. 30/2007, al fine di rendere equa la ripartizione dell'incentivo, si destina l'80% della quota, pari a €. 2.225,61.= al personale di Punto Comune (9 operatori) e il rimanente 20%, pari a €. 563,15.= al personale del Servizio Anagrafe (2 operatori).

ART. 4 – Le parti concordano che gli incentivi per l'attuazione della direttiva 2004/38/CE verranno liquidati, a mezzo procedura stipendi, dopo le procedure di applicazione dell'avanzo vincolato relativo all'anno 2008 e una volta effettuate le necessarie variazioni di bilancio per l'anno 2009. Le parti concordano che i criteri fissati dai precedenti articoli resteranno vigenti fino alla definizione di un nuovo accordo. In tal senso in mancanza di nuovi accordi gli incentivi assegnati per gli anni successivi al primo verranno liquidati con i predetti criteri.



SCHEDA DI VALUTAZIONE DELLE PRESTAZIONI E DEI RISULTATI AI FINI DELL'EROGAZIONE DEL COMPENSO PER L'ATTIVITA' SVOLTA IN APPLICAZIONE DEL D.LGS. N. 30/2007 – ISCRIZIONE ANAGRAFICA DEI CITTADINI COMUNITARI

Scheda di valutazione individuale

Gli indicatori di risultato ed i criteri oggettivi vengono sintetizzati nella seguente "scheda di valutazione individuale", con l'indicazione dei parametri e dei relativi pesi.

La valutazione è espressa con un giudizio, relativo a ciascun parametro, al quale corrisponde un punteggio, come sotto specificato:

Elevata/o	pari a punti 10
Significativa/o	pari a punti 8
Discreta/o	pari a punti 6
Sufficiente	pari a punti 4
Modesta/o	pari a punti 2
Nulla/o	pari a punti 0



PARAMETRO	PESO
Grado di coinvolgimento nella attuazione della nuova attività (evidenzia il grado di partecipazione, anche in relazione al numero di attestazioni rilasciate e al carico di lavoro)	3
Capacità di acquisire le nuove competenze e disponibilità alla formazione e autoformazione (evidenzia la disponibilità ad aggiornarsi circa le nuove competenze e il livello di aggiornamento raggiunto)	1
Capacità di proporre soluzioni migliorative, organizzative e gestionali inerenti la nuova attività (evidenzia l'iniziativa personale nel proporre soluzioni pratiche per far fronte ai nuovi compiti)	2
Grado di autonomia nel dare attuazione alla nuova normativa (evidenzia la capacità di applicare ai casi pratici la normativa consultando e interpretando le norme e le circolari fornite dal responsabile)	1
Qualità e precisione della prestazione individuale (identifica la capacità di svolgere in modo efficace i compiti assegnati e il rispetto dei termini stabiliti per la conclusione delle pratiche)	2

Handwritten signatures and initials at the bottom of the page.